

Présentation du centre de vacances Jean-Verbeurgt à La Barre de Monts



et des thématiques
abordées dans le cadre
des classes de découverte



Sommaire :

Les classes de découverte : une expérience unique pour les élèves	page 3
Localisation	page 4
La Barre de Monts – Fromentine : un village maritime	page 5
Environnement	page 6
Présentation du centre de vacances Jean-Verbeurgt	pages 7 à 10
Les missions respectives de chacun	page 11
Descriptif d'une journée type	page 12
Séjours thématiques des classes de découverte proposés par niveau	pages 13 et 17
<i>La faune et la flore du littoral vendéen : CE1-CE2</i>	pages 13 à 14
<i>Du terroir à l'assiette : CE2-CM1</i>	page 15
<i>L'écomobilité et le bien-être : CM2</i>	pages 16 à 17
Divers contacts autour de La Barre de Monts	page 18
Visites possibles sur le retour du séjour	page 19
Contacts Caisse des écoles	page 20



Les classes de découverte : une expérience unique pour les élèves

Dans le cadre de sa politique éducative, la Ville soutient l'organisation des classes de découverte en déployant les moyens nécessaires à l'organisation des séjours.

Elles offrent aux élèves la possibilité de s'extraire de leur environnement habituel pour vivre un véritable dépaysement.

Elles représentent un temps fort de leur parcours scolaire, alliant apprentissages, ouverture culturelle et expérience humaine.

Ces séjours sont l'occasion de prendre conscience des autres, d'apprendre à s'assumer et à s'organiser ensemble, dans un cadre accueillant et stimulant.

Les acquisitions reposent sur le désir de découvrir un nouveau milieu, de l'explorer et de le comprendre, mais aussi sur la richesse de la vie collective qui favorise la découverte des autres dans un contexte différent.

À l'initiative des enseignants et coorganisées et financées par la Caisse des écoles de Viry-Chatillon, ces classes de découverte visent à développer de nouvelles compétences et connaissances grâce à des activités variées.

Les séjours proposés à La Barre de Monts s'articulent autour de trois thématiques principales :

- 1) La faune et la flore → CE1-CE2
- 2) Du terroir à l'assiette → CE2-CM1
- 3) L'écomobilité et le bien-être → CM2

Ces thématiques, liées à la biodiversité et à l'environnement, donnent du sens au travail pédagogique et renforcent la motivation des élèves.



La Caisse des écoles de Viry-Chatillon, en partenariat avec la circonscription de Viry-Chatillon / Juvisy-sur-Orge de l'Éducation nationale, accompagne ces séjours en proposant aux enseignants et aux familles des activités innovantes, différentes de celles des colonies d'été.

L'objectif est que ces expériences profitent au plus grand nombre, dans le respect des critères d'attribution (cycle 3 prioritaire et équité entre les écoles).

En plus de renforcer la cohésion, les classes de découverte offrent aux élèves une expérience inoubliable, un moment unique qui restera gravé dans leur mémoire.

Localisation

La Barre de Monts se situe en Vendée à 15km de l'Île de Noirmoutier, 25 km de Challans, 65 km des Sables d'Olonne, 70 km de la Roche-sur-Yon et 75 km de Nantes dans la région des Pays de la Loire.



Distance entre La Barre de Monts et Viry-Chatillon :

445 km via l'A11 (5 444,51€ avec la société de transport Nedroma)

Gare SNCF la plus proche :

Challans à 25 km de La Barre de Monts
1 changement à Nantes

La Barre de Monts – Fromentine : un village maritime

C'est par un décret de Napoléon que les 2 000 hectares de la forêt des Pays-de-Monts, en Vendée, furent plantés de pins pour fixer les dunes, déjà menaçantes.

Entre terre, mer et marais, la pinède multiséculaire voisine aujourd'hui avec les tiges raides des oyats, une graminée qui se plaît dans le sable, ou les pompons jaunes parfumés des immortelles des dunes et les cyprès de Lambert, qui, en première ligne, sont inclinés sous l'effet des vents marins.

Les sentiers sont innombrables, mais le plus joli est celui qui va du phare de Fromentine, à La Barre de Monts, jusqu'au belvédère du Pey de la Blet, au-dessus de la canopée, en passant par le pont de Noirmoutier, une boucle enchantée de 6,5 kilomètres qui se découvre en moins de 2 heures.

Une envie de découvrir en classe le littoral vendéen ? Vous trouverez dans ce dossier, par thème, une liste non exhaustive des divers sites pour visiter le Pays-de-Monts.

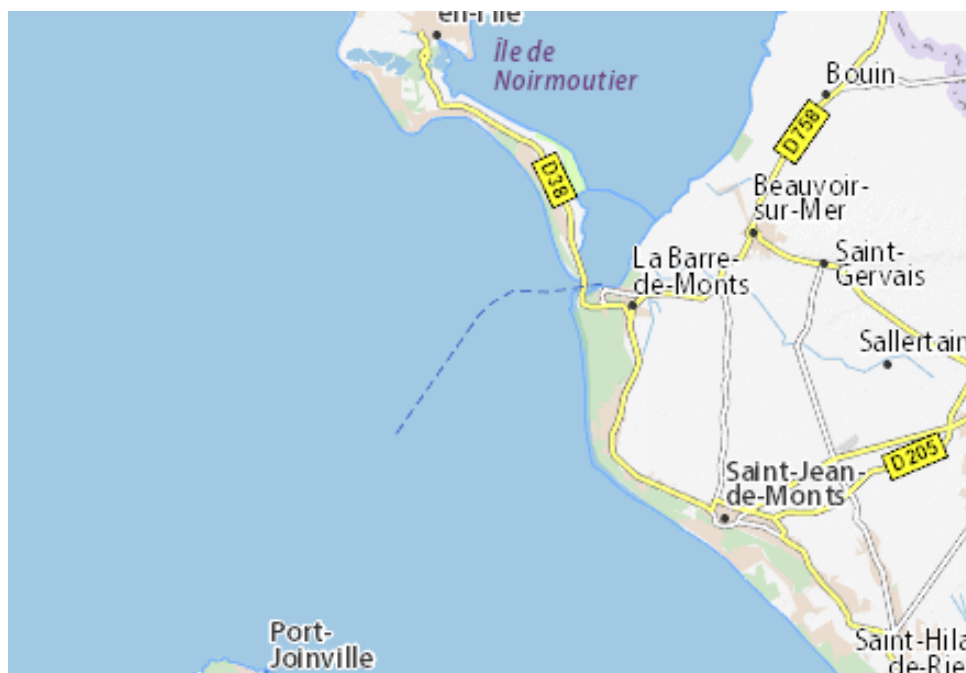

@canobus mis à disposition des cycles 2 et 3

Environnement

La Barre de Monts – Fromentine est un village maritime authentique qui unit le bord de l'océan Atlantique et le poétique Marais breton vendéen.

Ici, les eaux des étiers se salent progressivement pour venir couler de jours heureux dans la **baie de Bourgneuf** puis dans l'Océan.

Ce couple littoral-marais offre des panoramas merveilleux et des balades féériques le long des étiers. Une pépite du **Pays de Saint Jean de Monts**.



Ouvrez la porte
d'un territoire poétique
entre eau douce
et eau salée :
le **Marais breton vendéen**.



Situé à 300m de l'Océan, avec accès privé à la plage, l'établissement est au centre de 5 hectares de pins.

Coordonnées :

Centre de vacances Jean-Verbeurgt

Route de la Corsive

85550 La Barre de Monts

Téléphone : 02 51 68 52 27

@ : bdm.gestion@viry-chatillon.fr



Présentation du centre de vacances Jean-Verbeurgt



Disposant de classes avec ses salles et ses tableaux, il s'agence également d'une grande salle polyvalente, de 4 salles d'activités, d'une infirmerie, d'un bâtiment cuisine, permettant de desservir 2 salles de restaurant, d'une lingerie / buanderie et d'un garage vélos avec salles de stockage.



Composé de 9 bâtiments, le centre dispose d'une capacité maximum de 150 lits répartis en dortoir et séparés en unité de 6 lits (90 couchages) ou en chambre de 2 lits (60 couchages).

Descriptif des bâtiments
d'hébergement :

Bâtiment dit « des Albatros »

- 36 couchages enfants (6x6 lits)
- 2 chambres adultes d'un lit
 - 25 lavabos
- 5 douches et 4 toilettes



Bâtiment dit « des Mouettes »

- 36 couchages enfants (6x6 lits)
- 2 chambres adultes d'un lit
 - 25 lavabos
- 5 douches et 4 toilettes



Bâtiment dit « des Pluviers »

- 18 couchages enfants (3x6 lits)
 - 12 lavabos
- 3 douches et 2 toilettes
- 1 salle de réunion



Bâtiment des douches

- 2x6 douches



Bâtiment dit
« des Hiboux »

- 15 chambres de 2 lits
- 3 chambres de 2 lits avec 2 douches

Bâtiment dit
« des Coucous »

- 3 chambres de 2 lits
- 4 chambres d'un lit

Espaces de vie du centre :

4 salles d'activités



3 salles de classe

Sont aussi mis à disposition :

un ordinateur portable, un vidéo projecteur, un téléviseur, un lecteur DVD, une sono et son matériel de soirée dansante (lumières, boule disco...), des boules de pétanque en plastique, des jeux en bois : palets bretons, molkky, kubb, des terrains et sets de badminton, des mini buts de handball, un filet beach volley, des ballons de plage diverses, des vélos et leurs équipements, des cerfs-volants, des épuisettes...

Salle polyvalente



Chemin privatif pour se rendre
vers la plage



Pinède et sentiers cyclables



Plage et Océan



Les missions respectives de chacun

Les professeurs des écoles : action inscrite dans le cadre du référentiel des compétences professionnelles et des métiers du professorat et de l'éducation *arrêté du 1er juillet 2013, paru au Bulletin officiel n°30 du 25 juillet 2013*, complété par *la circulaire du 16 juillet 2024 et le bulletin officiel n°30 du 25 juillet 2024* relatifs à l'organisation des sorties et voyages scolaires dans les écoles, collèges et lycées publics.

Ils sont les gestionnaires des relations au sein de l'équipe éducative et du centre, les "chefs d'orchestre" de la mise en place des journées et des activités, les garants du bon déroulement du séjour.

La responsabilité de l'enseignant est permanente pendant une classe de découverte. Il ne peut déléguer ou transférer sa responsabilité. Il est concerné par tout ce que font ses élèves.

Missions : assurer la responsabilité du séjour ; définir le projet pédagogique du séjour et élaborer le dossier de départ ; motiver les familles réticentes au départ de leur enfant ; garantir la mise en œuvre tout en veillant à la sécurité physique et affective de tous et le respect des règles de vie en collectivité ; être le référent du séjour ; assurer des relations constructives avec les prestataires et les équipes d'animation et technique ; assister aux réunions de préparation, avec les familles, de travail avant et pendant le séjour et de bilan avec l'équipe d'animation en fin de séjour et réaliser le bilan inhérent au séjour avec la Caisse des écoles.

La Caisse des écoles :

Missions : coordonner les différents acteurs éducatifs ; caler les dates prévisionnelles des séjours ; recruter les équipes d'animation en respectant la parité, l'expérience, la complémentarité et les valeurs éducatives ; accompagner les équipes d'animation et enseignantes et les mettre en lien pour développer une synergie ; développer les ressources pédagogiques ; organiser et participer aux réunions de présentation et de bilan avec l'EN et les équipes enseignantes ; transmettre les documents nécessaires à l'inscription des familles (fiche trousseau, fiche sanitaire...) ; accompagner les professeurs des écoles dans la construction de leur planning ; entretenir les divers contacts avec les partenaires locaux, assurer le suivi quotidien (réservations, transports...) et financier (réalisation et paiement des divers bons de commande) ; transmettre les documents nécessaires au départ des séjours (agréments, schémas de conduite, confirmation des réservations, identité et diplômes des équipes d'animation) et encadrer les équipes d'animation.

Les animateurs (mis à disposition par la Ville, sous la responsabilité de l'équipe enseignante) :

Définition du poste : accompagner et encadrer la classe durant les activités / visites pédagogiques ; animer la vie quotidienne des enfants et les temps de loisirs pendant le séjour en relation et sous la responsabilité de l'équipe enseignante ; assurer la sécurité physique, morale et affective des enfants ; construire une relation individuelle et collective de qualité avec les enfants ; assister aux réunions de préparation, avec les familles, de travail avant et pendant le séjour et de bilan avec l'équipe enseignante en fin de séjour ; être force de proposition et proposer des temps d'animation pendant le séjour (soirées, temps hors classes...) .

La Direction de la vie éducative, pôle famille et secteur élémentaire :

Missions : mettre à disposition des animateurs dont au minimum un connu par les familles et l'équipe enseignante ; inscrire les enfants aux séjours ; assurer le suivi des inscriptions par séjour et facturer les familles.

Le gestionnaire du centre de vacances (rattaché la Direction de la vie éducative) :

Missions : garantir la sécurité et l'hygiène de la structure en étant attentif à la gestion du matériel et l'entretien du bâtiment ; gérer les denrées alimentaires et l'approvisionnement des stocks liés à l'activité de restauration ; assurer l'encadrement des personnels placés sous sa responsabilité : cuisinier, commis, agents polyvalents... ; accueillir les publics (classes de découverte, séjours, colonies de vacances...) ; assurer de bonnes relations avec les partenaires et les équipes d'animation et enseignantes ; assurer le gardiennage de la structure et signaler les événements indésirables en étant force de proposition dans la résolution de ces événements...

Descriptif d'une journée type

Échelonnage en fonction des activités ou sorties prévues sur la journée.

Entre 7h-7h30 en semaine et dès 8h le dimanche : lever des enfants.

Dès 7h30 ou dès 8h30 le dimanche : petit-déjeuner en mode self.

Dès 8h15 : brossage des dents ; habillage et préparation des sacs pour la sortie (casquette, crème solaire, gourde, pique-nique, matériels pédagogiques...).

De 9h à 12h : temps de classe (temps off pour les animateurs) ou départ pour les visites ou activités. Les activités pédagogiques sur site commencent le plus souvent à 10h.

Point de vigilance concernant les départs à vélo ou en bateau à l'île d'Yeu à l'embarcadère.

De 12h15 à 13h45 en fonction des horaires de rentrée et du mode de déplacement (vélo) : déjeuner au centre puis brossage des dents ou pique-nique à l'extérieur.

Si possible de 13h à 14h en fonction des visites ou activités prévues : au centre, temps d'animation sous forme de jeux calmes (rotation des équipes binômes avec temps d'activité et pause de 30 minutes).

De 14h à 16h30 : temps de classe (temps off pour les animateurs) ou visites / activités.

Entre 16h35 à 17h20 : retour au centre de vacances et goûter.

De 17h30 à 18h45 : temps d'étude (retour sur la journée / rédaction des courriers) par l'équipe enseignante et vie quotidienne pour les animateurs.

Rotation entre le temps d'étude et celui de la douche par l'équipe d'animation.

Les enfants s'habillent avec les vêtements du lendemain.

Organisation comme suit : garçons classe A / filles classe B ; puis inversement garçons classe B et filles classe A.

De 19h à 20h : dîner puis brossage des dents.

De 20h10 à 21h en semaine : soirées ludiques, pas de veillées.

Point de vigilance : douche obligatoire après le dîner lors d'un retour de l'île d'Yeu.

Dès 21h : coucher.

Le samedi de 20h30 à 23h (suivant les niveaux des classes) : veillée musicale / boum (préparée au préalable lors d'une réunion conjointe avec l'équipe enseignante) puis brossage des dents et mise en pyjama.

Point de vigilance : éviter les veillées lorsque la classe rentre d'une journée à l'île d'Yeu ou d'une journée physique.

Catalogue des thématiques proposés par niveau

❖ La faune et la flore du littoral vendéen : CE1-CE2

Découverte du territoire :

Activités	Nom	Lieu	Coût	Contacts
Jeux de plage (BNSSA obligatoire pour la baignade)	Plage de la Bergère	300 m du centre de vacances 5 min à pied	- Libre	
	Plage de la Grande côte	1 km 10 min à pied	- Libre	
Pêche à pied	Port de plaisance de l’Herbaudière	Terre plein est Noirmoutier-en-l’Île 20km	- Libre, attention aux marées	
	Plage de la Davière	St Jean de Monts 16km		
	Alentours du pont de la Fromentine	La Barre de Monts 20 min à pied		
Observatoire	Pey de la Blet Barre de Monts	Route de la Rive 1,5km 20 min à pied	- Gratuit	📞 : 06 25 69 21 36 ☎ : 02 40 71 03 31 02 51 68 51 83
Vue panoramique et expositions / atelier	Château d’eau Kulmino	La Croix Notre Dame de Monts 6,5km	- 2,10€ / eft - Atelier 4€ / eft le mercredi	☎ : 02 51 93 84 84 02 51 58 86 09 votrevisite@omdm.fr
Port, Criée, Nautisme	Port de l’Herbaudière	L’Herbaudière Noirmoutier-en-l’Île 25 km	- Libre	☎ : 02 51 39 26 62
Visite explicative des marais salants	Marais salants « Les Boucheaux »	50 Le moulin cassé St Gervais	3€ / eft	Bettina Dieghi : 📞 : 06 25 49 53 16 bettinadieghi@yahoo.com
Visite explicative des salines	Marais salants « La bonne pogne »	Rue de Noirmoutier L’Épine	- Gratuit l’après-midi en autonomie sur RDV	📞 : 06 36 17 15 03 ☎ : 02 51 39 96 63

Animations :

Activités	Nom	Lieu	Coût	Contacts
Ornithologie (écosystème des marées)	LPO Vendée Marais breton	Les cochets 85230 St Urbain	- 225€ la ½ J d'animation + frais de déplacement	☎ : 06 99 21 39 74 ☎ : LPO 85 : 02 51 46 21 91 sylvain.gayot@lpo.fr

Visites et animations :

Activités Visites	Nom	Lieu	Coût	Contacts
<ul style="list-style-type: none"> - Conte moi la nature, un jeu d'enfants - Plumes, poils - Oiseaux du marais 	Le Daviaud	La Barre de Monts 4 km	<ul style="list-style-type: none"> - Atelier 3,15€ /eft - Offre couplée 2 activités 5,8€ / eft 	☎ : 02 51 93 84 84 votrevisite@omdm.fr
<ul style="list-style-type: none"> - De la dune à la plage - La laisse de mer - Raconte-moi la forêt - C'est côa une mare - Histoire de traces 	Biotopia	50, avenue Abbé Thibaud Notre Dame de Monts 9 km	<ul style="list-style-type: none"> - Visite libre 2€ - Atelier 3,15€ /eft - Offre couplée 2 activités 5,8€ / eft 	☎ : 02 51 93 84 84 votrevisite@omdm.fr
<ul style="list-style-type: none"> - Vent de folie - Vent de défi - Création de girouette 	Jardin du vent	29 bis, rue Gilbert-Cesbron Notre Dame de Monts 9km	<ul style="list-style-type: none"> - Libre gratuit - Atelier 5€ / eft 	☎ : 02 28 11 26 43 02 51 58 44 72 jardin.vent@notre-dame-de-monts.fr
Ferme d'animation pédagogique	L'Ilot Z'Animo	195, route des quatre moulins Sallertaine 18 km	<ul style="list-style-type: none"> - Visite libre 3€/eft 5€/adt - 2h matinée à la Ferme 15€/eft - Baptême poney 10 min 5€/eft 	☎ : 06 62 25 70 26 lilot85300@gmail.com
Ferme d'animation pédagogique, randonnées, marais salant	La maison de l'âne	Asinerie du Pays du Gois Rue du Gois Beauvoir sur Mer 12 km	<ul style="list-style-type: none"> + de 35 personnes - 5€ / eft - 7€ / adulte 	☎ : 02 51 93 85 70 ☎ : 06 15 45 11 63 lamaisondelane@orange.fr
Serre tropicale	L'Île aux papillons	5, rue de la Fassonniere La Guérinière Île de Noirmoutier 16 km	<ul style="list-style-type: none"> - 6,10€ / -12 ans 	☎ : 02 51 35 77 88 ile.aux.papillons@orange.fr
Balade maraîchine	Musée d'art Charles Milcendeau	Chemin du Bois Durand Soullans 30 km	<ul style="list-style-type: none"> - 3,5€ / eft 	☎ : 02 28 85 81 85 02 51 35 03 84 musee-milcendeau.fr resa.edap@vendee.fr

❖ Du terroir à l'assiette : CE2-CM1

Activités	Nom	Lieu	Coût	Contacts
Jeux de plage (BNSSA obligatoire pour la baignade)	Plage de la Bergère	300 m du centre de vacances 5 min à pied	- Libre	
	Plage de la Grande côte	1 km 10 min à pied	- Libre	
Pêche à pied	Port de plaisance de l'Herbaudière	Terre plein est Noirmoutier-en-l'Île 20km	- Libre, attention aux marées	
Exposition + jeu de piste + visite de la criée	Voyage du poisson de l'océan à l'assiette	Port de pêche St Gilles Croix de Vie 20km	Matinée sauf lundi - 5,5 € / eft	☎ : 02 28 17 79 88 contact@escalepeche-vendee.fr
Musée sur l'histoire de la pêche	La Maison du pêcheur	22, rue du Maroc St Gilles Croix de Vie 20km	- 1,5 € / eft	Nicole Tabouret : ☎ : 02 51 22 36 01 nicolejc.tabouret@orange.fr
Port, Crie	Port de l'Herbaudière	L'Herbaudière Noirmoutier-en-l'Île 25 km	- Libre	☎ : 02 51 39 26 62
Visite commentée et parcours pédagogique	Le Moulin à vent de Rairé	Sallertaine 15 km 1h20 min à vélo	- Expositions libres - 3€ / eft	M et Mme Billet : ☎ : 06 37 77 69 57 06 82 26 88 82 moulin-de-raire@wanadoo.fr
- Balade en canobus - Couplage visite du Moulin de Rairé - Couplage Daviaud - Couplage atelier du pain	Association Canoë Kayak Sallertaine	49, rue de Verdun Sallertaine 15 km 1h20 min à vélo	- 15€ / eft - 20€ offre couplée au Daviaud / moulin...	André Luc : ☎ : 06 17 72 34 60 ☎ : 02 51 93 03 40 canoekayaksallertaine@gmail.com
- Cuisine maraîchine - Grain de sel - Rencontre avec le saulnier - Fais ton pain (L et J)	Le Daviaud	La Barre de Monts 4 km 25 min à vélo	- 3,15€ /eft - 6,5€/eft	☎ : 02 51 93 84 84 votrevisite@omdm.fr
Ferme d'animation pédagogique	L'Ilot Z'Animo	195, route des quatre moulins Sallertaine 18 km	- Visite guidée 5€/eft 3€/adt - Matinée à la Ferme 2h 15€/eft	☎ : 06 62 25 70 26 lilot85300@gmail.com
Visite explicative des marais salants	Marais salants « Les Boucheaux »	50, Le moulin cassé Saint-Gervais 15 km	3€ / eft	Bettina Dieghi : ☎ : 06 25 49 53 16 bettinadieghi@yahoo.com

❖ L'écomobilité et le bien-être : CM2

Activités	Nom	Lieu	Coût	Contacts
Vélo	Observatoire du Pey de la Blet Barre-de-Monts	Route de la Rive 1,5km 10 min à pied	Projet municipal vélo et SRAV entre septembre et avril - Vélos et casques sur place 1 adulte / 6 eft	Application smartphone Komoot (penser à télécharger la région Les Sables-d'Olonne) : - circuits boucle de la Fromentine boucle du Daviaud et boucle de Kulmino - pour les sites : Pey de la Blet / école de char à voile ou catamaran / Le Daviaud / Biotopia / Jardin du vent / Kulmino
	Sentier du Phare au Pey de la Blet	6 km 25 min à pied		
	Du port des Champs au passage du Gois	12,5 km 1h15 min à vélo		
	La Boucle De la Fromentine	11 km 1h à vélo		
	La Boucle du Daviaud	16 km 1h30 min à vélo		
	La Boucle de Kulmino	22 km 2h à vélo	Règles APER CM1-CM2	Guide des sentiers de randonnées cyclables (2024) disponible à la Caisse des écoles
- Aux rythmes du marais - toutes les activités CE2-CM1	Le Daviaud + démo saut à la ningle	La Barre de Monts 4 km 25 min à vélo	- 3,15€ / eft - 6,15€ visite + activité	☎ : 02 51 93 84 84 votrevisite@omdm.fr
Balade en canobus dans les Marais bretons vendéens	Association Canoë Kayak Sallertaine	49, rue de Verdun Sallertaine 15 km 1h20 min à vélo	- 15€ / eft - 20€ offre couplée au Daviaud / moulin...	André Luc : ☎ : 06 17 72 34 60 ☎ : 02 51 93 03 40 canoekayaksallertaine@gmail.com
Char à voile	École municipale de char à voile	Route de la grande Côte La Barre de Monts 10 min à vélo	- 18€ / eft la séance 2h	Nicolas Millet ☎ : 06 27 22 16 67 ecoledecharfromentine@orange.fr
Catamaran / Kayak / paddle	École de voile	3, esplanade de la Mer La Barre de Monts 10 min à vélo	- 18€ / eft la séance 2h	Damien Pouthe : ☎ : 06 12 73 95 88 voile@ville-labarredemonts.frorange.fr
Randonnée et visites / ateliers	- Dune et falaise - Pêche à pied ; ornithologie ; bergerie de Ker Poiraud ; le grand phare ; le Vieux Château ; chasses au trésor...	L'île d'Yeu Départ du port de Fromentine 30 min à pied 10 min à vélo	- Traversée 21,1€ / voyageurs - Gratuite - Atelier ou site : 3€ / eft	☎ : 06 73 02 45 91 visites@ile-yeu.fr

Activités	Nom	Lieu	Coût	Contacts
- Cerf-volant - Eolienne	Jardin du vent	29 bis, rue Gilbert-Cesbron Notre Dame de Monts 9km 50 min à vélo	- Libre gratuit - Atelier 5€ / eft	☎ : 02 28 11 26 43 02 51 58 44 72 jardin.vent@notre-dame-de- monts.fr
Aventure maritime, exposition	Médiathèque La Boussole	Chemin du Querry La Barre de Monts 10 min à vélo 30 min à pied	- Gratuit - Réservation obligatoire	☎ : 02 51 68 84 86
Diverses animations suivant l'agenda de L'Essen(s)tiel	Le RIB (Réseau Intercommunal des Bibliothèques)	- réseau 5 bibliothèques du territoire		☎ : 02 51 58 07 89



Divers contacts autour de la Barre de Monts

Bureau d'Information Touristique de La Barre de Monts – Fromentine :

☎ : 02 51 68 51 83

Place de la gare – Fromentine 85550 Barre-de-Monts

Office de tourisme du Pays de Saint Jean de Monts :

☎ : 02 72 78 80 80

67, esplanade de la Mer 85160 Saint Jean de Monts

La traversée vers l'île d'Yeu : Départ de la gare maritime du port de Fromentine

Coût A/R : 21,10€ / personne

☎ : 02 51 49 59 60

groupe@yeu-continent.fr

Yeu.continent.fr

Les horaires des marées :

❖ maree.info ou ❖ marine.meteoconsult.fr

Souvenirs – produits locaux à la Barre de Monts :

❖ La Biscuiterie, Route du Pont de Noirmoutier – Lieu dit « Bel Air »
Possibilité de prendre RDV pour voir une fabrication (réserver 3 semaines avant)

☎ : 02 28 10 72 91

❖ L'Atelier du boulanger

8 avenue de l'Estacade à La Barre de Monts

☎ : 02 51 68 50 19 ou ☎ Cyrille : 06 63 43 32 15

Petit pain au lait : 0,75€ TTC

Brioche : 3,15€ TTC

Gâches : 3,15€ TTC

demander au gestionnaire du centre de vacances de les récupérer la veille afin d'éviter un surcoût.

Sources & Ressources :

Pêche à pied : www.ilenoirmoutier.fr/quoi_pecher.html

www.ile-yeu.fr/que-faire-a-l-ile-d-yeu/se-divertir/shopping-sur-l-ile/patisserie-mousnier-1664533

www.dsden85.ac-nantes.fr/vie-pedagogique/education-physique-et-sportive/textes-officiels/les-textes-officiels-en-education-physique-et-sportive-eps--601693.kjsp

www.vendeevelo.vendee.fr

www.station-fromentine.snsn.org

www.oceanmaraisdemonts.fr/Sortir-Decouvrir/Le-Reseau-Intercommunal-des-Bibliotheques

<https://www.vendee-tourisme.com/>

<https://www.oceanmaraisdemonts.fr/Tourisme/L-Office-de-Tourisme-Intercommunal>

<https://paysdesaintjeandemonts.fr/la-barre-de-monts-fromentine/>

Quelques applications gratuites utiles pour smartphone :

- ❖ Île de Noirmoutier Tour ; Y balade (Île d'Yeu)
- ❖ Ça roule Vendée Grand Littoral (vélo) ; L'appli qui Sauve : Croix-Rouge ; PSC BPPM (situations)
- ❖ INPN espèces ; Ecobalade ; QualitéCoq (règlement et coquillages)

Visites possibles sur le retour du séjour

➔ à 1h20, 69 km,
Musée d'arts de Nantes
10, rue Georges-Clémenceau
44000 Nantes
Gratuit

☎ : 02 51 17 45 00
museedartsdenantes.nantesmetropole.fr

➔ à 1h20, 68 km,
Les Machines de l'île
Parc des Chantiers, Boulevard Léon Bureau
44000 Nantes
A partir de 7,9€/eft et 14,8€/adulte

☎ : 02 40 20 60 11
lesmachines-nantes.fr



➔ à 1h20, 68 km,
Château des ducs de Bretagne
4, place Marc-Elder
44000 Nantes
entre 10€/classe et 40€/classe

chateaunantes.fr

➔ à 1h20, 69 km,
Jardin des plantes
Rue Stanislas Baudry
44000 Nantes
gratuit

☎ : 02 40 41 90 00
metropole.nantes.fr/lieu/jardin-des-plantes



Notes :

.....

.....

.....

.....

.....

.....

.....

.....

❖ RDV avec le coordinateur pédagogique pour la planification et la réservation des activités :

... / ... / 2025

❖ Réunion avec les familles et l'équipe d'animation pour la présentation du séjour :

... / ... / 2026

❖ Rencontre avec l'équipe d'animation, en classe :

... / ... / 2026

❖ Réunion bilan du séjour (dans les 10 jours qui suivent le retour) :

... / ... / 2026



Contacts Caisse des écoles de Viry-Chatillon

11, avenue Guillaumet (accès place François-Mitterrand)

caissedesecoles@viry-chatillon.fr

01 78 84 87 05

06 45 05 57 68

- Recrutement et coordination pédagogique

et financière : x.roussette@viry-chatillon.fr

06 45 05 57 68

- Inscriptions des enfants aux séjours et facturation :

bp.enfanceeducation@viry-chatillon.fr

01 69 12 38 20 ou 01 69 12 38 21

Septembre 2025